

ACCESS MAP

アクセスマップ



電車の方

- JR阪和線「我孫子町」駅より徒歩5分
- 南海高野線「沢ノ町」駅より徒歩10分
- 大阪メトロ堂筋線「長居」または「あびこ」より徒歩20分



お車の方

- あへの筋「千鉢」交差点より長居公園通りを東へ約700m、「長居西2」交差点を右折南へ約500m
- あびこ筋「長居」交差点より長居公園通を西へ約600m、「長居西2」交差点を左折南へ約500m



医療法人錦秀会
阪和記念病院 〒558-0041 大阪市住吉区南住吉3-5-8

TEL.06-6696-5591 (代表)
 FAX.06-6105-0119



〈阪和記念病院ホームページ〉

阪和記念病院 検索
<https://kinshukai.or.jp>



医療法人錦秀会 阪和記念病院 広報誌



かきつばた

Vol. 1

January 2023

創刊号

TAKE FREE

医療法人錦秀会 阪和記念病院 広報誌 かきつばた Vol.1 2023.1

編集/医療法人錦秀会 阪和記念病院 広報委員会・地域医療連携室 発行日/令和5年1月31日
 〒558-0041 大阪市住吉区南住吉3-5-8 (TEL) 06(6696)5591 (代表) (FAX) 06(6105)0119



URL : <https://kinshukai.or.jp>

Wish your health.

病院施設紹介

新しい阪和記念病院は16床のハイケアユニットを含む急性期病床・回復期リハビリテーション病床・療養病床(ポストアキュート)などのケアミックスタイプ481床となり、より一層患者様に寄り添った医療が提供できるようになりました。また従来からの脳卒中などの脳疾患や、脊椎脊髄疾患、循環器疾患、透析医療に加えて、阪和病院と阪和住吉総合病院が担っていた消化器

センター・整形外科・泌尿器科・眼科・耳鼻咽喉科・皮膚科・麻酔科・放射線科など幅広く集約されたほか、人工関節センターも新設され、総合的な治療が可能となりました。

生まれ変わった阪和記念病院は、皆様の健康に寄り添い、信頼される病院を目指します。

診療科目一覧

- | | | | |
|-----------------|---------|-----------------|----------|
| ■ 内 科 | ■ 消化器内科 | ■ 呼吸器内科 | ■ 循環器内科 |
| ■ 外 科 | ■ 消化器外科 | ■ 泌尿器科(一般・人工透析) | ■ 皮 膚 科 |
| ■ 眼 科 | ■ 耳鼻咽喉科 | ■ 放射線科 | |
| ■ リハビリテーション科 | ■ 麻 酔 科 | | |
| ■ 整形外科(一般・人工関節) | ■ 脳神経外科 | ■ 脊椎脊髄外科 | ■ 心臓血管外科 |

HCU(16床)／一般病棟(141床)／地域包括ケア病棟(54床)／回復期リハビリテーション病棟(54床)／医療療養型病棟(216床)
病床数 481床



来院された皆様を初めにご案内いたします。ご質問、お困りごとがございましたら、お声がけください。



救急車の受け入れから、注射や点滴処置を受ける患者様のケアを行っています。多職種とチームワークをとりながら、迅速な診察、検査に繋げるように対応しています。



HCUは「High Care Unit」の頭文字をとったものであり、日本語では「高度治療室」や「準集中治療管理室」と訳され、ICUと一般病棟の中間に位置するとされています。



リハビリテーション部は、理学療法(PT)、作業療法(OT)、言語聴覚療法(ST)で構成され、患者様の状態に合わせて様々な心身機能の回復に向けたリハビリテーションを提供しています。



腎不全患者様の様々な症状や合併症に対する診療に力を注ぎ、血液透析を行っています。また血液透析をはじめ、様々な血液浄化療法に取り組み患者様の状態に合った治療を実施しています。



一般病棟は基本的には4人1部屋となっております。入院される患者様が快適に過ごせるよう努めてまいりますのでご相談等ございましたら、職員にお申し付けください。(個室部屋のご希望は別途費用有)



新年挨拶

NEW YEAR GREETINGS



新年の言葉

阪和病院・阪和記念病院
統括院長・総長

北風 政史



明けましておめでとうございます。今年もよろしくお願いたします。

私たちの新病院、阪和病院・阪和記念病院は昨年6月に無事船出し、皆様のご尽力で順調に航行を進めております。今年はそのスピードを上げて、トップギアで未知の海に突き進んでいきたいと思ひます。皆様、一致団結して頑張っていましよう。

先日、何気なくテレビを見てると、ある大学教授が「私たちは「社会規範」と「市場規範」という一見相反する「規範」のうえで行動している」とお話をされていました。「社会規範」とは、ボランティア活動・慈善事業など人の社会行為に対する規範であり、「市場規範」は、個人や法人の市場活動での取引に関わる規範です。私、これを聞いて、日ごろもやもやしていた目の前の霧が晴れる思いがしました。私たちで言うなら、私たちが阪和病院・阪和記念病院において病気に苦しむ人たちの救済となり、日本の疾病予防・撲滅のために働くことが「社会規範」であり、阪和病院・阪和記念病院のために外来・病棟の患者さんの確保および増加・ベッド占有率・回転率向上を目指すのが「市場規範」です。私たちは、社会人としてこの両方を満足させないといけないというわけです。

我々にはさらにもう一つの規範、つまり「個人規範」というようなものがあると思ひます。我々個人の生き方の問題です。それは、いかに「清く、正しく、美しく、そして楽しく」生きていくかということです。そこには、「人徳に裏打ちされた、強く正しい意志のもとに、良好なコミュニケーションを図っていけるか」という尺度が入ります。ところが、先日散歩していると、あるお寺の入り口に張り紙があり、そこには次のような文言が書かれていました。「意志(いし)が濁ると、意地(いじ)になり、口(くち)が濁ると、愚痴(ぐち)になり、徳(とく)も濁れば、毒(どく)となる。」と。Too much is as bad as too little (過ぎたるは及ばざるがごとし)です。自戒・自重が大切ですね。

個人としての生き方である「個人規範」、病院としての「社会規範」と「市場規範」というこの3つの異質なベクトルを有する「規範」を併せ持たなければいけないのが、我々医療関係者です。今年、これらの3次元の合成ベクトルからこの3つの規範を満足させる解を得て、それをいかに阪和病院・阪和記念病院に生かしていくのか、じっくりと考えて素早く実行に移したいと思ひます。

今年もよろしくお願いたします。

餅で押し出す〇〇〇

阪和記念病院
院長

藤田 敏晃



昨年は皆さんにとってどんな1年だったでしょうか？

当院は昨年6月に“新”阪和記念病院として生まれ変わりました。しかしながらコロナの蔓延によって「断らない救急の実践で地域医療に貢献する」という当院の基本理念の骨子が遂行されませんでした。特に8月末から10月初めにかけてはコロナを最優先事項としたため救急にほとんど対応ができませんでした。今年、コロナが収束、またはその対応が改善され、本来の当院の力が十分に発揮できるようになることを願っています。

年始の職員への挨拶で昨年末読売新聞のコラムに載っていた俳句を紹介しました。少し

汚くて恐縮ですが、金子伊昔紅(いせきこう)という医師で俳人の作品です。「元旦や餅で押し出す去年糞(ぐそ)」。この句はビートたけしが1981年1月1日に始まった「ビートたけしのオールナイトニッポン」で開口一番「・・・2年糞」と言ったことで有名になったそうです。ビートたけしにとってこの2年は早く押し出してしまいたいものだったのではないかと推測されます。今の我々に立ち戻って、コロナに関していえば「元旦や餅で押し出す3年糞」となるのでしょうか。

1日も早く通常の日常が戻ってくることを祈っています。今年もよろしくお願いたします。





看護部長
平野 清美

新年明けましておめでとうございます。
皆様におかれましては、健やかに新春を迎えられたこと、お慶び申し上げます。また、旧年中は当院への温かいご理解・ご支援をいただき、心よりお礼申し上げます。
昨年もコロナウイルス感染症は収束する気配もなく、目に見えないウイルスとの戦いが続き、繰り返す危機感と虚無感に包まれた一年間でした。6月に新記念病院として開院した当初から、コロナ病棟と一般診療との両方の役割を担っており、様々な制限をうけ日々模索しながら過ごしてまいりました。感染防止対策などで外来や入院患者様・ご家族様には何かとご不便をおかけしましたが、ご協力頂いたことに感謝申し上げます。
コロナ禍でまだまだ出口が見えない状況ではありますが、これからも患者様の安全・安心な看護を提供し、思いやりのある寄り添う姿勢を持ち続け、地域の皆様方の健康維持の助けになれるよう職員一同、努力してまいります。
今年一年が皆様にとって、幸せで実り豊かな年となりますことを心よりお祈りいたしまして、新年の挨拶とさせていただきます。



新年明けましておめでとうございます。
全世界にコロナ感染が蔓延して3年が過ぎました。阪和記念病院もおかげさまで開院から8ヶ月を迎えることができました。
今年度は、新しいスタッフとの医療チームの強化を行い、患者様やご家族に信頼される安全・安心な医薬品及び医薬品情報の提供に薬剤部一同で努めてまいります。コロナ禍は、続いておりますが皆様におかれましても良い年でありますように心よりお祈り申し上げます。



薬剤部 部長
玉登 まき



栄養部 課長
尾上 理香

新年明けましておめでとうございます。
昨年は、新病院への移転という大きなイベントがあり、不安や戸惑いの中あっといふ間の一年でした。
また、「来年は終息してほしい。」と願ったコロナ禍は、以前ほどの混乱はないまでも、なかなか収束とはいかない状態が続いております。正月の三日間は、昔ながらの正月料理を提供致しましたが、残念ながら感染対策のため簡素なディスプレイ食器でのお食事の提供となった患者様もいらっしゃいました。
栄養部では、引き続き感染対策を十分に行い安全で安心な食事の提供と、栄養管理を行ってまいります。本年は全ての患者様が笑顔で食事を楽しんで頂ける環境である事を願うばかりです。
皆様にとって良い年でありますよう、心よりお祈り申し上げます。本年もよろしくお祈り致します。

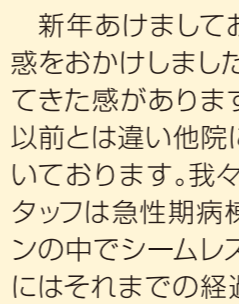

リハビリテーション部
課長
海瀬 一也

新年明けましておめでとうございます。昨年度は病院移転で何かと皆様にご迷惑をおかけしました。移転から半年以上経過しましたが、我々の運用も軌道に乗ってきた感があります。11月には3A「回復期リハビリテーション病棟」が開設され、以前とは違い他院にリハビリ転院せず当院にて継続したリハビリを提供させて頂いております。我々に課せられた新たな使命に気を引き締めながら、リハビリスタッフは急性期病棟、回復期・地域包括ケア病棟、療養病棟と幅広いバリエーションの中でシームレスな(継ぎ目のない)対応が出来る事に喜びを感じ、また患者様にはそれまでの経過の分かるスタッフが連携して対応出来る安心を感じて貰えるよう、より一層知識・技術・スタッフ連携の向上を目指して努力して参りますので今年度もどうぞ宜しくお願い申し上げます。



臨床検査部 課長
小原 浩一

明けましておめでとうございます。
昨年6月は新病院への引っ越し、電子カルテ導入に加えて、検査部ではレポートシステムの導入、検査システムの更新がありました。
さらに7月からのコロナ感染症の大流行が重なり、コロナ関連の検査数の増加もあり非常に多忙な半年でした。
新病院では、複数の診療科を持ち病床数も増えています。さらに救急医療にも対応しています。
検査部はこれに対して、検体検査部門では24時間体制での各種臨床検査を実施しています。生理部門では業務を拡大し、心電図、各種超音波検査、呼吸機能検査などの幅広い生体検査を行っています。
両部門も様々な検査に対応できる、専門技術や知識が必要であります。今後も知識、技術の自己研鑽に努めチーム医療の一員として貢献していきたいと思っています。
新しい年が皆様にとってより良い一年でありますことを心よりお祈り申し上げます。



臨床工学部 係長
今川 恵吾

新年明けましておめでとうございます。初めての新病院での年明けを無事に迎えることができました。昨年は新病院への引っ越しという大きなイベントがあり、各職種のスタッフが協力しあうことで問題なく円滑に行うことができました。臨床工学部では医療機器を管理しておりますが、新病院に伴い病棟数も増えたことにより管理する医療機器も増えましたが、円滑に多場面においてこれらの医療機器が治療に役立てております。そして、使用する職員への教育も臨床工学部が行っております。
今年は様々な新しい業務が始まり、急性期部門をはじめ様々な分野で臨床工学部として安心・安全な治療に貢献して参りたいと思います。皆様も素晴らしい一年となりますよう、精進したいと思いますので、本年もよろしくお祈り申し上げます。



放射線科 課長
岡崎 仁彦

明けましておめでとうございます。
昨年は何かとコロナ対応で大変だった印象が強く、今年こそ皆様にとって素晴らしい一年になりますようにお祈り申し上げます。今年から放射線科では、検査による患者様の被曝管理システム導入を開始し、被曝低減を計り医療被曝の適正化を実施することにより安全かつ質の高い放射線診療を放射線医、看護師など関連スタッフと共にチーム医療で推進してまいります。

本年も昨年同様、どうぞ宜しくお願いいたします。



地域社会部
医療福祉相談課 課長
雨宮 百里

新年あけましておめでとうございます。
新型コロナウイルスの影響でマスクを付ける生活が当たり前となりました。患者様やご家族様にはマスク着用や手指消毒へのご協力、また様々な制限に対してもご理解いただき心より感謝しております。
当院は昨年6月に新築移転し診療科目や病床数が増え、急性期から慢性期まで幅広い患者様にご利用いただける病院となりました。患者様が安心して医療を受けられるよう、確かな知識を持ち皆さまに信頼していただけるよう、そしてより一層皆さま方に利用していただきやすい病院となるよう努力して参ります。本年もどうぞよろしくお祈りいたします。

この一年が皆さまにとって素晴らしいものとなりますよう心よりお祈り申し上げます。



事務長
安永 幸司

新年あけましておめでとうございます。
昨年は錦秀会として新たな第一歩を踏み出し始めた年でもございました。錦秀会にとって最大のプロジェクトでもあります一棟二病院(阪和病院、阪和記念病院)住吉区にございました錦秀会系列の4病院が集結し、新・阪和記念病院として6月からスタートをきりました。元来の脳神経外科や循環器内科、人工透析科に加え、阪和住吉総合病院の消化器センター、整形外科や泌尿器科、さらに人工関節センター、脊椎・脊髄外科の標榜を増設、外来診療では阪和病院の眼科、耳鼻咽喉科、皮膚科と阪和第二病院の療養病床も加わり、急性期疾患から回復期、慢性期を包摂するケア・ミックス型病院となりました。

数年続く新型コロナウイルスの対策に終止符が打たれようという兆しが見え隠れし、警戒をとけない時代ではございますが地域の皆様、ご来院される全ての皆様にとって、より幅広く、より質の良い医療提供をさせて頂くため私たち職員一同より一層、皆様に安心して頂けるよう邁進してまいります。
皆様のご健勝ご多幸をお祈りいたしまして新年の挨拶とさせていただきます。
本年も何卒よろしくお祈り致します。



地域社会部
地域医療連携課 係長
北野 未緒

新年あけましておめでとうございます。
地域の医療機関の皆様におかれましては、日頃より地域医療連携室をご利用いただきありがとうございます。
コロナウィルス感染症が最初に日本で流行してからもうすぐ3年になります。基本的な感染対策は変わらないものの、コロナウィルス感染症への対応方法は日々変化し、Withコロナの時代となってきました。今年はマスクを取って笑いあえるような、日常の生活に戻ることを切に願っています。

当院は、昨年6月に統合・新築移転を終え、旧阪和記念病院、旧阪和住吉総合病院、旧阪和病院の診療科が集約され、病棟においても急性期から回復期、地域包括、療養まで幅広く対応できるようになりました。
地域医療連携課は新たに6名体制となり、今まで以上に地域の医療機関の皆様との連携をより密接なものとしていけるよう、丁寧で、素早い対応を心がけていきたいと思っております。本年もよろしくお祈りいたします。



回復期リハビリテーション病棟の紹介

脳卒中や骨関節疾患の手術後など特定の疾患に対し、集中的なリハビリテーションを実践する場です。リハビリテーションとは「全人的復権」と訳されます。これは、病気によりさまざまな障がいやわづらった方が、機能や移動能力を可能な限り改善し、元の社会に復帰することを指しています。また、たとえ完全回復せず、障がいが残ってもさまざまな支援、サービスを活用し日常生活活動が送れるよう、そしてその後の人生を幸せに過ごしていけるためのすべての過程を指します。そのためには「これならできるかも」「ここに挑戦してみたい」という目標の設定も重要となります。

なお、この病棟では、疾患別に入院できる期間が定められています（下表）。



回復期リハビリテーションを要する状態	算定上限日数
脳血管疾患、脊髄損傷、頭部外傷、くも膜下出血のシャント手術後、脳腫瘍、脳炎、急性脳症、脊髄炎、多発性神経炎、多発性硬化症、腕神経叢損傷等の発症後若しくは手術後の状態又は義肢装着訓練を要する状態	150日
高次脳機能障害を伴った重症脳血管障害、重度の頸髄損傷及び頭部外傷を含む多部位外傷	180日
大腿骨、骨盤、脊椎、股関節若しくは、膝関節の骨折又は二肢以上の多発骨折の発症後又は手術後の状態	90日
外科手術又は肺炎等の治療時の安静により廃用症候群を有しており、手術後又は発症後の状態	90日
大腿骨、骨盤、脊椎、股関節又は膝関節の神経、筋又は靭帯損傷後の状態	60日
股関節又は膝関節の置換術後の状態	90日
急性心筋梗塞、狭心症発症その他急性発症した心大血管疾患又は手術後の状態	90日

■厚生労働省告示第55号 回復期リハビリテーションを要する状態及び算定上限日数

回復期リハビリテーション病棟 (3A) 病棟設備の一部についてご紹介します。

■談話室



■洗面所



■生活動作練習



■血圧・脈拍・体温測定



病棟生活でおこなうリハビリテーション

本病棟では専門職による練習だけがリハビリテーションではありません。むしろ、専門職とのリハビリテーション以外の時間をどのように過ごすかが回復への鍵となります。体力面など不安もあるかと思いますが、可能であれば「自分でできるリハビリ」についても早期から積極的に提案させていただきます。また、専門職以外に看護師とおこなう手や足の運動時間もあり、日中活動量の向上へ努めております。

ご家族とすすめるリハビリテーション

在宅復帰を目指す上において、ご家族との協力は必要不可欠です。またご家族のサポートが時に不安感が軽減したりする場合もございます。これらがきつかりとなり意欲の向上にもつながります。しかしながら、コロナ禍においてさまざまな制限が生じております。可能な範囲内での見学や動画による説明なども受け付けておりますのでリハビリテーション部までお問い合わせください。

在宅復帰を目指すリハビリテーション

なお、入院期間の目安は医師により決定されます。定期的なカンファレンス(会議)も実施し、課題を共有し、在宅復帰に必要なリハビリテーションを検討します。場合によっては、ご家族にも参加していただいたり、在宅へ訪問させていただく可能性もございます。退院後の生活も円滑に送ることができるよう、各種サービスの紹介も行っています。

病棟生活の様子を適時確認し、安全・安心な入院生活を送っていただくため多職種と連携しチームとしての活動を進めて参ります。

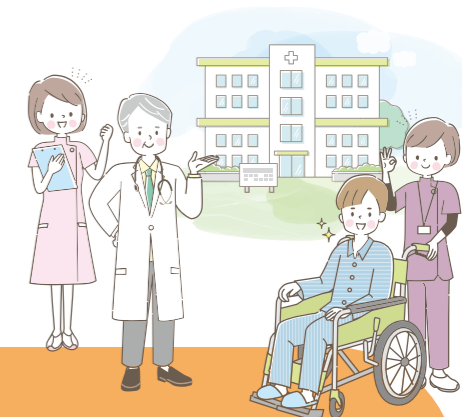



当院ドクターを
ご紹介!

PICK UP Dr. ピックアップドクター



Vol.1
人工関節
センター

整形外科

中川 滋

なかがわ しげる

- 日本整形外科学会 専門医
- 日本人工関節学会 評議員
- 中部整形外科学会 評議員
- JOSKAS学会 会員
- Jリーグ セレッソ大阪 トップチームチームドクター (2006年~2014年)

学 歴

平成 8年 大阪市立大学(現大阪公立大学)医学部
平成 14年3月 大阪市立大学(現大阪公立大学)大学院医学研究科 卒業

職 歴

平成8年4月 大阪市立大学 医学部付属病院 整形外科
同 9年5月 関西労災病院 整形外科
同 13年9月 イギリス 王立ロンドン病院 関節外科 研究員
同 15年4月 大阪市立大学 医学部 整形外科 助手
同 16年1月 大阪労災病院(大阪府堺市) 整形外科
同 17年1月 関西労災病院(兵庫県尼崎市) 整形外科
同 21年4月 大阪労災病院 整形外科
同 23年10月 大阪労災病院 整形外科 副部長
同 25年4月 大阪労災病院 整形外科 関節外科部長
人工関節センター長
令和4年4月 阪和住吉総合病院 整形外科
令和4年6月 阪和記念病院 整形外科 部長 人工関節センター長

「最近膝に違和感がある」、「元々痛みはあったが最近痛みが悪化している」などの悩みはありませんか?

平素より大変お世話になっております。

本年4月より錦秀会 阪和住吉総合病院 整形外科に就任しました中川滋(なかがわ しげる)と申します。

3月末までは堺市北区(新金岡)の独立行政法人労働者健康安全機構 大阪労災病院 整形外科に在職しておりました。在職中は様々な先生方にお世話になり、大変感謝しております。私の専門は整形外科の下肢の関節で、特に膝関節や股関節などの人工関節の手術を専門としており、これまで約5,000件の手術を行ってきました。近年、変形性膝関節症や膝骨壊死などの膝疾患は本邦で約2,000万人と言われ、非常にたくさんの患者様が下肢の疾患を患っています。

多くの場合保存療法の効果があるのですが、中にはどうしても保存療法では軽快しない患者様もおられるのが現状で、それらの患者様に対して人工関節置換術や骨切り術を行うのがよいと考えられます。

本年6月1日より新しく阪和記念病院を開院するにあたり、これまでの経験を活かし整形外科に人工関節センターを新設し手術加療を中心に行っていきたいと思っております。

「最近膝に違和感がある」、「元々痛みはあったが最近痛みが悪化している」などの悩みをお持ちの患者様は、ご相談ください。

先生方に置かれましては、保存療法に抵抗されている患者様、原因がよく分からない膝痛や関節の腫れがある患者様など症例などございましたら、是非ご紹介していただけますようよろしくお願いいたします。

整形外科 部長 人工関節センター長 中川 滋

紹介状をお持ちの患者様は、初診日の月曜日
整形外科 中川滋 宛 までご来院ください。

受付: 8:30~11:30、診察9:00~12:00
※事前にご予約頂ければ当日の待ち時間が短縮されます。

初めて受診される方は、必ず当院に一度ご連絡
ください。

ご相談内容によって担当者が適切な診療科へご案内する場合がございます。

阪和記念病院 〒558-0041 大阪市住吉区南住吉3-5-8

☎ 06-6696-5591 (代表) ☎ 06-6696-0106
(地域医療連携課 直通)

栄養部特集

身体にやさしい お正月献立。

明けましておめでとうございます。新しい1年が始まりましたね。
皆様、お正月はどのようにお過ごしされましたか?
当院では元日から三が日、お正月献立を提供させていただきました。
今年も皆様に喜んでもらえるお食事を提供できるように、
栄養部一同で努めてまいります。

昼 元旦 1月1日 日



お品書き

- ・赤飯 ・赤魚の塩焼き ・長芋の磯煮
- ・紅白かまぼこ ・黒豆 ・栗の甘露煮
- ・青菜のお浸し ・お雑煮 ・りんご

夕



お品書き

- ・ご飯 ・松風焼き(白ごま・青海苔)
- ・田作り ・栗きんとん ・白菜の梅肉和え
- ・炒め生麩 ・みかん

昼 1月2日 月



お品書き

- ・ご飯 ・煮しめ ・だし巻き卵
- ・生麩の清汁 ・フルーツポンチ

夕



お品書き

- ・ご飯 ・鯖の西京焼き ・煮豆
- ・白菜の酢の物 ・かす汁
- ・パイナップルコンポート

昼 1月3日 火



お品書き

- ・ご飯 ・たらの黄金焼き ・たたき牛蒡
- ・卵豆腐 ・キャベツの和え物
- ・ぜんざい

夕



お品書き

- ・押し寿司 ・南瓜の煮物 ・お浸し
- ・清汁 ・りんご

お雑煮について

お雑煮は、もともと京都で生まれたもので味噌のすまし汁で味付けをしていたものといわれています。室町時代に貴族や武家など上流階級の間で縁起のよい食事、祝いの食事として定着していき、元禄時代には庶民にも広まりました。お祝い事の際にその地域の名産と一緒に神様にお供えされていた為、地域ごとに異なる特徴が見られるようになったそうです。白味噌味のものや、すまし汁のもの、あんころもちが入っているもの等、来年はいつもと違うお雑煮に挑戦してみても良いかもしれませんね。



皆様にとってよい一年でありますよう、心からお祈り申し上げます。/

医療法人錦秀会 阪和記念病院 外来診察のご案内

受付時間 午前8:30～ 午後12:30～
診療時間 午前9:00～ 午後13:00～ (眼科・耳鼻科は13:30～)



A		総合内科 (一般内科)					
外来受付		月	火	水	木	金	土
午前	1診	石津 弘隆	柴田 浩道 (循環器) 第1,3,5週 林 孝俊 (循環器) 第2,4週	田中 恒行	小森 忠浩	石津 弘隆	
	2診	喜多 崇 予約のみ	大西 光幸		大西 光幸	日笠 聡 予約のみ	
	3診				小豆澤 深雪 予約のみ	東 治人 予約診療 第2週のみ	
午後	1診			権藤 純 予約のみ		山口 悠 予約のみ	
	2診			甲斐 俊朗 予約のみ			
	3診					奥 憲一 予約のみ	

B		整形外科					
外来受付		月	火	水	木	金	土
午前	1診	岡本 崇	松田 昌弘	高見 勝次 予約のみ	星 学	竹内 弘之	星 学
	2診	竹内 弘之		岡本 崇 予約のみ		高見 勝次	

B		脊椎・脊髄					
外来受付		月	火	水	木	金	土
午前	1診	谷脇 浩一 予約のみ	谷脇 浩一 予約のみ	谷脇 浩一 予約のみ		谷脇 浩一 予約のみ	
	2診	佐々木 学 予約のみ			佐々木 学 予約のみ		
午後	2診				佐々木 学 予約のみ		

A		耳鼻咽喉科					
外来受付		月	火	水	木	金	土
午前	1診	安田 大栄	安田 大栄	安田 大栄	安田 大栄	安田 大栄	
午後	1診	安田 大栄 嚥下造影 予約のみ	安田 大栄 ～15:30		安田 大栄 ～15:30	安田 大栄 補聴器 予約のみ	

B		皮膚科					
外来受付		月	火	水	木	金	土
午前	1診	忽那 晴央	忽那 晴央	忽那 晴央	忽那 晴央	忽那 晴央	
午後	1診			忽那 晴央 予約のみ			

B		循環器内科					
外来受付		月	火	水	木	金	土
午前	1診	北風 政史 1・3・5週	木田 公裕 予約のみ	中川 隆文 予約のみ	松田 茂樹 予約のみ	林 孝俊 予約のみ	柴田 浩道
	2診	林 孝俊 予約診療 第2・4週※1診		林 哲也 予約のみ		嶋谷 祐二 予約診療 第2・4週	
午後	2診		木田 公裕 ペースメーカー(予約) 第1週予約のみ		松田 茂樹 予約のみ		

A		泌尿器科 (透析)					
外来受付		月	火	水	木	金	土
午前	1診	谷口 俊理	小林 大介	宮崎 稔介	谷口 俊理	谷口 俊理	児島 彬

B		眼科					
外来受付		月	火	水	木	金	土
午前	1診	森本 絹子 第1週休診	森本 絹子	森本 絹子	森本 絹子	森本 絹子	
	2診	友田 有美子 予約診療 第1週のみ					
午後	1診	森本 絹子 予約診療 第3週休診	森本 絹子 予約のみ	森本 絹子 予約のみ	森本 絹子 予約のみ	友田 有美子 予約のみ	
	2診	友田 有美子 予約診療 第3週のみ					

C		消化器内科・消化器外科					
外来受付		月	火	水	木	金	土
午前	1診	池尾 光一	矢田 豊	矢田 豊		宮崎 純一	小森 忠浩
	2診		川端 一美	中川 泰樹	宮本 勇人	中嶋 紀元	池尾 光一
	3診	萩原 淳司	菅 和臣	新井 勲	高田 さゆり	細見 周平	
	4診	畠野 尚典	濱田 栄作	張村 貴紀	村西 耕太郎	田中 伸生 第1・3・5週	濱田 栄作
	5診					田中 伸生 ストーマ(予約) 第2・4週	
午後	1診		矢田 豊	矢田 豊		宮崎 純一	
	2診	高田 さゆり	川端 一美	中川 泰樹	宮本 勇人		
	3診	宮崎 純一	村西 耕太郎		高田 さゆり		
	4診					田中 伸生 第1・3・5週	
	5診					田中 伸生 ストーマ(予約) 第1・3・5週	

※原則予約診察となります。予約のない方は、事前予約の方が優先となりますのでご了承ください。

※令和4年12月より眼科診療金曜日の午後森本先生から友田先生に変更になります。
 ※初診時に他の医療機関からの紹介状をお持ちでない方は、初診料とは別に初診時特定療養費として自己負担額 ¥1,100(税込) を頂いております。
 ※外来診察時間は医師によって異なりますが、時間枠を設定しています。
 順番に診察を致しますが、診察・検査などにより多少前後することがございます。あらかじめご了承ください。

※外来予約診察の方は10分前までに受付を済ませてください。
 ※外来予約診察の変更は平日の午前9時～午後4時までにご連絡をお願いいたします。
 ※住所・電話番号などの変更がございましたら、お申し出ください。
 ※毎月初めには、必ず保険証をご提示ください。
 ※泌尿器科(火・水・土)の初診受付は11時までです。

B		脳神経外科					
外来受付		月	火	水	木	金	土
午前	1診	藤田 敏晃 予約のみ	中田 秀一 予約のみ	藤田 敏晃(予約) 第1,3,5週 森口 玄渡(予約) 第2,4週	吉矢 和久 予約のみ	藤田 敏晃 予約のみ	
	2診	種子田 護 予約のみ	小山 隆 予約のみ	射場 治郎 予約のみ	梅原 徹 予約のみ	小山 隆 予約のみ	
	3診	矢野 喜寛 予約のみ		矢野 喜寛(予約) 第2,4週 森口 玄渡(予約) 第1,3,5週	石田 恭崇 予約のみ		
午後	1診		貴島 晴彦 予約のみ				
	2診		山田 修平 予約のみ				



大阪市住吉区南住吉3-5-8

TEL.06-6696-5591 (代表)